夏曆己丑年七月二十七日　處暑九廿

人民日報

第四二七號　電報掛號：三八三八
華北郵電總局登記認為新聞紙類　北平市軍事管制委員會登記新字第三號
每日一張半　定價：每份十五元　每月一千五百元
社址：北平王府井大街一一七號　營業部：宣內大街一五四號
電話：編輯部⑤4453　發行部②3543　電話訂閱②4173　廣告部③3074

中華民國三十八年八月二十一日　星期日

華北人民革命大學招生處通告

（一）決定本校第二期新生（正取生）於八月二十五日至八月三十一日註册入校。（二）八月二十四日截止報名。（三）凡八月十八日起在西苑報名者，於八月二十六、七兩日在白米斜街（府右街北頭路西）舉行考試與體格檢查，時間均爲上午八時至十二時，下午二時至六時。

△更　正▽

十九日本報二版「美帝白皮書第一章」一節內，第三十二行「美國對華援助分與」，應爲「美國對華援助分與」；第五十五行「也只能說什麼」下多「全國似」三字。特此更正。

◇來函照登◇

人民日報編輯部：頃閱貴報八月十三日第二版載華北建業公司……事處理情況……一項消息，內稱「本區北建業公司是華北軍區後勤司令部的生產機關……」等語，查該公司爲華北軍區直屬機構，並非本部之生產機構，本部亦無任何生產機構，特此聲明，請予更正。此致敬禮！

華北軍區後勤部業務處長穆立三　八月二十日

青年團中央宣傳部擬出版「中國兒童」

【平市訊】新中國少年兒童的教育工作，在新民主主義中國裏是十分重要的。青年團中央宣傳部，爲了加強對少年兒童的教育，擬於最近出版「中國兒童」，並於十八日邀請本市各小學教師、兒童工作者及少年兒童報刊編輯等二十六人，諮詢意見。宣傳部在林報告編輯「中國兒童」的方針與計劃後，到會各教師熱烈擁護這一刊物的出版，認爲是少年兒童的重要文化食糧。並表示願組織通訊小組，將助兒童業餘寫稿。最後由青年團中央宣傳部長楊述講述小學校裏怎樣實施新民主主義教育的問題。又團中央宣傳部訂於二十日下午二時邀本市一部分小學學生，徵求他們對於「中國兒童」的意見。

北平新華廣播電台今晚節目

【本報訊】北平新華廣播電台今晚七點五十分到八點十分廣播節目：中共北平市委書記彭真在北平市各界代表會議上的總結報告錄音。七點三十分到七點五十分職工時間，講播濟錫治鍊廠的教訓，講陳工會的一切具體工作必須從生產出發。十點二十分到十點五十分文藝節目，由北平市大中學生暑期學園五個區的歌詠隊演唱新歌曲。

北平市人民政府公安局反特治安展覽會啓事

本會自揭幕以來已經十日，各界同胞前來參觀者頗爲踴躍，茲以預定展覽限期已屆，決自明日（二十二日）起暫停閉覽，俟略加整頓充實後，再擇日重新展覽。凡各界同胞，如尚有未趕一觀者，務希於今日前來，萬勿錯過是荷。

甘肅我軍繼續挺進
攻佔洮沙進逼蘭州
南路大軍相繼解放西和禮縣
華中各地剿滅土匪九萬餘

【西安人民廣播電台廣播】西北前綫二十日消息：向蘭州前進的解放軍，於十九日上午進佔洮沙縣城，守城僞自衛團三十多人投誠。南路解放軍在十六、十七兩天，相繼解放西和及禮縣兩城。這三座縣城，是第一野戰軍進軍甘肅以來，解放的第三十三、三十四、三十五座縣城。

【西安人民廣播電台二十日廣播】西北前綫消息：（遲到）向甘肅挺進的解放軍，在本月三日佔領天水後，向西、向南追殲逃敵，兩天內共殲滅逃敵周嘉彬匪部四七三師騎兵十五旅及僞甘肅專署天水保安團各一部，共六百餘名。其中生俘僞國防部少將部員楊濟克以下五百餘人，繳獲迫擊砲二門，六〇砲八門，輕重機槍三十二挺，步槍二百多支，汽車三輛，子彈十二萬發，戰馬七匹。

【北平新華廣播電台廣播】武漢二十日消息：華中各地剿匪工作，獲得相當成績。河南省一年多來，打死打傷活捉和爭取投降的土匪，一共有七萬八千七百多人。湖北省在五、六、七三個月內，一共殲滅土匪一萬二千多人，現在湖北省部分地區，已經沒有成股土匪活動。江西南昌、泰和和江西東北部等地區，三個月來，殲滅土匪五千三百多人，向解放軍投誠的有三千三百多人。繳獲各種槍一萬一千多枝，各種砲一百二十七門。

東北中蘇友好協會首次代表大會
電斯大林致敬
誓將加強兩國友誼　粉碎帝國主義陰謀

【新華社瀋陽二十日電】東北中蘇友好協會第一次代表大會致斯大林大元帥電，電文如下：

蘇聯部長會議主席斯大林大元帥：

正當我全東北人民紀念這個具有極重要歷史意義的「八一五」四週年並熱烈歡迎東北人民與蘇聯新訂貿易協定的時候，我們召開了東北中蘇友好協會的首屆代表大會。到會代表一致對您及您所領導的蘇聯人民所給予我國人民的一貫的友誼援助，特別是偉大蘇軍在四年前直接解放東北的歷史功勳，表示最崇高的敬意與謝忱。同時，我們慶幸全中國人民在毛澤東主席的領導下，已獲得了基本勝利，並即將成立人民民主的聯合政府，我們的新中國即將誕生。正如蘇聯詩人阿爾夫所表示的：「我們已經是誰也不能阻礙什麼東西也不能阻礙我們來公開表示我們的友愛。」是的，我們誓將加強鞏固中蘇兩國人民的永恆友誼，粉碎帝國主義和國內反動派的破壞陰謀及其一切挑撥離間的行爲，保衛遠東和平，不屈不撓的鬥爭。我們堅信在您的正確領導下，全世界的持久和平與人民民主定會成功。敬祝您的健康。

東北中蘇友好協會第一次代表大會
一九四九年八月十七日

學習蘇聯建設經驗
加速東北建設工作
——東北中蘇友好協會首次代表大會電總會籌委會——

【新華社瀋陽十八日電】東北中蘇友好協會第一次代表大會十七日通過致中蘇友好協會總會籌委會電如下：

北平中蘇友好協會籌委會主任宋慶齡，副主任周恩來、李濟深、沈鈞儒、黃炎培、張瀾、郭沫若諸先生：

我們在東北人民慶祝「八一五」四週年紀念的時候，召開了東北中蘇友好協會第一次代表大會，在四天的緊張會議中，代表們熱烈的討論了諸先生的指示及高崗政委的報告，確定了今後的工作方針任務，通過了章程，選舉了領導機關，正式成立了東北中蘇友好協會。

今後我們願在總會的領導下，進一步建立和發展中蘇兩國文化經濟各方面的聯系，介紹和學習蘇聯建國的豐富經驗及其先進的科學技術經驗，實際運用到東北的經濟建設當中，以加速我們的建設工作。

當國內外反動派們正企圖以武裝封鎖來破壞……

蘇軍烈士功勳永垂不朽
昂昂溪紀念塔落成
承德烈士塔復舊觀

【新華社瀋陽二十日電】黑龍江人民政府修建的昂昂溪蘇軍烈士紀念塔，已於「八一五」四週年紀念日，隆重舉行落成典禮。省、市各機關團體、鐵路局及蘇聯僑民共七百多人，攜帶花圈前往參加。中共黑龍江省委書記張啓龍、省人民政府主席于毅夫在落成典禮大會上講話時指出，蘇聯是中國人民最忠實的朋友，不但在精神上給予中國人民莫大的鼓舞而且不惜犧牲自己的生命來解放中國人民，這是偉大的國際主義精神的具體表現。他們號召大家要更加鞏固和發展中蘇友誼，加緊生產建設，壯大中國人民力量，無情地打擊任何敢於冒險進攻中國人民的帝國主義者。蘇聯僑民代表致詞說：「烈士們是爲共產主義和全人類解放的神聖事業而犧牲，這是蘇維埃國家的光榮。」

又訊：熱河省承德市的蘇軍烈士塔，前遭蔣匪破壞，在「八一五」前也已由縣省管理處加以修理，恢復舊觀。

朱學範劉寧一蕭明等
痛斥美帝白皮書

【平市訊】中華全國總工會副主席朱學範、劉寧一，北平市總工會籌委會主任蕭明，勞動英雄趙占魁、李鳳蓮等，頃對美國務院發表白皮書發表談話，茲摘要如下：

美帝利用「民主個人主義」的夢也將要完全破滅
——朱學範——

朱學範說：美國帝國主義曾經作過一個夢：希望通過「異己分子」並無區別的反動派支持「和「已經失去人民的國民黨反動派」，……奴役中國人民。在，這個美國夢已經破滅了。……起第二個夢來，「民主個人主義者」利用所謂「民主個人主義者」，使美國帝國主義……中國人民早就看清楚了……我們可以斷言，這個夢一樣也將和他第一個夢完全破滅。……

亞澳工人階級團結
反對帝國主義侵略
——劉寧一——

劉寧一說：美帝發表白皮書，……

中國人民的偉大力量能夠戰勝任何新困難
蕭明說：……

趙占魁說：鬥爭到底打垮美帝
……

把生產建設搞好來鞏固我們的勝利
——李鳳蓮說：

李鳳蓮說：美國帝國主義最近發表的白皮書，暴露了他的侵略罪行。但是，我們知道，美國帝國主義到死也不會自行放棄侵略行爲的。我們一定要夢想捲土重來。因此，我們工人階級必須一天一天提高警覺，一天不減亡，我們就一天不停止和它鬥爭。中國工人階級一定要抱定吃苦在先，享福在後的遠大眼光，努力……緊緊團結，一把勁兒，服設搞好，把生產建設搞好，克服一切困難，來鞏固我們的勝利。並且工人階級和全世界工人階級結合起來，和全世界的偉大力量，一起努力，來徹底消滅這些帝國主義和它的走狗。

我對美國這分白皮書的看法
黃炎培

中共中央華東局暨上海市委會
電賀解放福州大捷

【北平新華廣播電台二十日廣播】上海消息：中共中央華東局和中共上海市委會，特在十九日聯名致電福建前綫全體指戰員和全體民工民兵同志，慶祝他們解放福州的勝利。電報中說：「福州的解放，是我解放大軍進軍東南沿海的偉大勝利，把封鎖的矛盾之前，使國民黨在福建殘餘匪幫失去了重要的巢穴，……希望你們再接再厲，加緊完成進軍台灣的各項準備工作，爲澈底消滅蔣匪的最後巢穴，解放台灣而鬥爭！」

福州馬尾介紹

福州市爲福建省會，又稱榕城、閩侯，爲全省政治、經濟、文化中心，並爲全省棉織業中心之一。全市人口約四十萬，有工人五萬餘人，手工業較發達，盛產漆器、雕刻、皮革等。但由於久受帝國主義與國民黨反動派的壓榨侵吞，全市工廠倒閉殆盡。市內專科以上的學校有協和大學、華南女大等七校，中等學校二十餘所，中等學校以上學生共三萬多人。前年春，福州學生會舉行兩萬多人的反飢餓，反美帝扶日的大遊行。

福州市區南臨閩江，與台灣隔海相望，相距台灣之淡水港僅一百二十八浬。京滬杭解放後，福州即成爲國民黨匪幫殘餘在東南的最大據點。七月底國民黨匪幫會組成「東南軍政長官公署」，企圖在東南沿海建立所謂「大陸防綫」，以掩護匪巢台灣。福州解放後，就完全打破了國民黨匪幫建立這一「防綫」的幻想。

馬尾在福州東南四十里的閩江北岸，爲我國最早的海軍根據地。該地有船廠，及海軍學校等，解放前爲國民黨匪幫殘餘海軍重要基地之一。其東約六十里，有長門砲台，扼閩江出口，極爲險要。【新華社福建前綫二十日電】

慶祝長沙解放，歡迎程潛將軍率部起義！
◇長江日報社論◇

【新華社漢口二十日電】長江日報社論：慶祝長沙解放，歡迎程潛將軍率部起義！文如下：

我百萬野戰大軍在廣大的攻勢作戰中，正浩浩蕩蕩地向江南千餘里的寬闊戰綫，英勇前進，追擊殘敵，已於不到一個月時間，解放了湖南及江西的吉安、沙市、常德、衡陽、寶慶、萍鄉等三十餘中小城市及廣大鄉村，逼進了國民黨匪軍固據以負隅頑抗的長沙、衡陽、贛州等城市，正當開闢了解放兩廣、桂川黔滇的直接道路。此時，前國民黨湖南省主席、長沙綏靖主任程潛將軍，前國民黨兵團司令陳明仁將軍等，亦隨起義之宜，告湖南省的民衆書，……

……

長沙市軍管會成立
譚震林任浙省主席

【新華社長沙二十日電】長沙市軍事管制委員會奉中國人民革命軍事委員會命令，於十九日正式成立。該會在長沙市所轄區內，遵照中國人民解放軍的約法八章，實行軍事管制，爲該區軍事、政治、經濟、文化等管制期間的最高權力機關，統一全市軍事管制事宜。主任蕭勁光，副主任黃克誠、陳明仁、袁任遠，委員共十四人，爲：黃克誠、蕭勁光、王首道、陳明仁、唐星、周禮、袁任遠、蕭勁光、王首道、李明灝、王勁哉、宋乃德、陳康、解沛然、曹瑛、閻子祥。

【新華社杭州二十日電】浙江省人民政府已於十九日奉命成立。省政府主席譚震林已於是日到職工作。

吳匪鐵城在日陰謀活動
招募日軍引狼入室

【新華社北平二十日電】東京消息：國民黨反動派匪首之一吳鐵城自十二日抵達日本後，即於十三日及十八日兩次與麥克阿瑟密談，從事招募日軍來華幫助國民黨匪幫作戰的陰險活動。吳鐵城在日本的公開言論，已足以表明國民黨勾結日寇的叛賣計劃。吳鐵城在十二日抵日後的第一次聲明中，即強調「中日關係應得更大諒解的時機已將到來」。在十六日招待日本各報記者時，他更表示：「……中日合作」「共同反共」，聲稱「需要日本的……」。

中國新法學研究院招收研究員
造就服務人民的新法學人材

【新華社北平二十日電】中國新法學研究院籌備委員會爲了適應新中國建設的需要，特在北平……創辦中國新法學研究院，招收研究員，研究新民主主義法律學……

暹政府排華暴行竟查封華僑學校

【新華社北平十九日電】暹羅政府又開始排華……

「民主個人主義」已夠滑稽名詞　拿來侮辱各黨派更是不成話

……

正告美帝國主義　侵略道路條條不通

……

積極扶助私營 啟新公司擴大生產

華北貿易總公司 修改包銷合同 提高洋灰價格

【本報天津訊】華北貿易總公司為扶植啟新洋灰公司生產，最近根據該公司要求，修改了包銷合同中的洋灰價格。包銷合同於三月十一日訂立，期限六個月，至九月底滿期，洋灰價格是按照當時啟新公司提出的成本計算。按此成本啟新雖無賠累，但因在日趨與國民黨統治期間，故如欲修理機器，添購零件，擴大生產，就感到困難，因而啟新公司提出增加包銷價的要求。貿易總公司本扶植工商業的方針，並依據實際情況，決定修改包銷合同，從五月份起，將洋灰價格按原底數增加百分之三十三・七，逐月隨物價指數計算。

啟新洋灰公司在人民政府及國營企業幫助下獲得了發展：津市解放初期，首由軍管會貿易處收購洋灰二千噸，解決其發放工資的困難；三月底與貿易總公司訂立包銷合同後，又解決了成品銷路問題。此外更幫助代為解決外匯購買包裝紙袋等。該公司經理周叔弢向記者表示，解放以後啟新公司如果沒有貿總的幫助，是不可想像的，過去要時時顧及到產品的推銷問題，有時產品推銷不出去，就積壓了資金，使再生產發生困難。目前這種困難解決了，如五、六兩月內雖僅銷洋灰一千六百餘噸，而啟新仍能按月獲得貿易總公司的貸款，使公司能夠安心生產，提高質量。這次增加價格問題上更表現了國營企業對於有益國計民生之私營企業的扶植。今後國家建設事業中，洋灰銷路有極好前途，啟新公司當在國營企業扶助下積極求得發展。

軍隊前進糧草充足 湖北完成夏徵

正迅速準備運送前方

【新華社漢口二十日電】湖北省夏季徵糧工作已大部完成，並取得了新解放地區徵糧工作的經驗。自今年四月人民解放軍大舉南進以來，湖北全省長江南北廣大地區相繼解放。支援大軍繼續南進，已成為湖北全省當前最主要最緊迫的任務。在解放較早的地區於三、四月間即開始補徵去年秋季公糧，七月初各地即普遍開展了夏季徵糧工作。至七月底，大部地區都已勝利完成任務。如孝感、黃陂兩縣在半個月內即繳納公糧一千五百餘萬斤，完成了原訂計劃。目前各地正加緊催糧入倉，或送到交通沿線指定地點，以便迅速運往前線。

湖北省的徵糧工作能獲得成績，主要是由於人民政府實施合理負擔政策，得到了廣大農民的熱烈擁護。各地在開始徵糧時，首先普遍和深入地宣傳政策，講明「糧多多出，糧少少出，無糧不出」的合理負担原則；採取依靠群眾的工作方針，並在徵糧工作中發動群眾。各地還根據不同情況，分別採用了不同的徵糧辦法。全區除少數地區解放較早，工作已有相當基礎，可以採用按畝、產量，以較簡單的累進辦法徵收外，絕大部分地區為今年大軍南下後新解放的地區。這些地區又分為兩種：一種是在春季解放，一種是夏季解放。前一種地區幹部配備較強，地方政權已初步建立，但封建勢力未受到打擊；後一種地區剛解放不久，幹部很少，工作尚未開展，鄉村政權仍操縱在舊保甲長手裏。中共湖北省委根據以上兩種地區的特點，規定在新區採用民主評議辦法，由群眾選舉代表組成民主評議會，合理分配各階層之負擔數目，然後召開群眾大會公佈評定數字，並向他們講明人民政府的合理負担政策，在徵糧工作中發動群眾，清洗包庇地主、瞞報的保甲，並揭發和打擊瞞田，把徵糧工作變為群眾性的運動。

新區徵糧經驗

依靠群眾發動群眾 打擊瞞田清剿土匪

各地在徵糧工作開始後，有的地主即用各種方法破壞徵糧，散佈謠言，瞞田匿產，勾結土匪進行破壞。各地幹部即依靠群眾，揭發地主瞞田，群眾檢舉，清剿土匪，保證了徵糧工作的順利進行。瞞田是群眾最痛恨的，打擊瞞田，農民吃虧，群眾覺悟提高，揭露了地主的陰謀，徵糧工作得以順利完成。

陝北黨代會確定方針

發展農業生產

【西安人民廣播電台廣播】延安消息：中共陝北區第一次黨代表會議，於七月二十六日開幕，八月八日閉幕。會上聽取了九五○年工作總結報告，和李合邦同志的報告，討論了過去工作經驗，確定了今後陝北的工作方針，以發展農業生產為中心，恢復和提高農業生產，為今後開展生產建設打下基礎。

保秋助收

河南軍區指示所屬

【開封訊】河南軍區政治部於八月一日發出關於保衛秋收的指示，要求各部隊積極配合地方，保衛秋收，協助群眾秋收，剿匪反霸，以保證秋收的勝利完成。指示中規定：部隊應嚴格遵守群眾紀律，幫助群眾收割，不吃群眾的飯，不要群眾的報酬。

關於實現民主管理的幾個問題的探討

本報記者　陳迹

實行了工廠民主管理 汽車工人發揮創造性

在新民主主義的國營企業裡，主人是工人階級。實行管理民主化是其主要的特點。全體職工都要懂得這一點，這是新民主主義經濟的重要經驗。我們必須要貫徹民主管理，以發揮職工的積極性和創造性。

工人的思想上對於民主管理必須提高認識。信心是必須的。華北公路運輸公司汽車修理廠，平運輸公司在展開了民主管理的工作以後，工人們的積極性提高了，工人群眾的創造性大大發揮。

領導上的自我批評精神 是實行民主管理重要關鍵

在我們實行民主管理的同時，有幾點是不可忽視的：首先要展開批評與自我批評。領導上的自我批評是開展民主管理的重要關鍵。

把工廠實情告訴工人 工人才會關心工廠

對工人福利要求 要及時解決解釋

察北草原建農場

將用兩百多部拖拉機 墾荒二十萬畝

【察哈爾訊】察北草原上將建立大規模的國營機器農場。西北六十里的公會附近建立國營機器農場，人民政府於七月中旬開始籌備，已在張北設立了農場籌委會，各部門正在積極進行工作。

對國家財產嚴重不負責

察北年損公糧廿三萬斤

專署指令追查處理

【察哈爾訊】察北專區清理糧庫已告一段落。經清理後發現，因保管不善，霉爛、污損、被盜等共計損失糧食二十三萬餘斤。專署已指令各縣追查責任，分別處理。

華北公路運輸總局

物資清理委會成立

保護人民祖國財產不受損失 存料廢物適當處理物盡其用

【本報訊】華北公路運輸總局為保護人民祖國財產，清理所存材料廢物，成立了物資清理委員會，並已開始工作。

河北省委等機關黨員幹部以身作則

節衣縮食與人民共甘苦

展開節約捐獻運動

【保定訊】為響應中共河北省委的號召，救災渡荒，省直屬各機關黨員、幹部紛紛開展節約捐獻運動，以減輕人民負擔，積極支援生產救災。

用植物油煉汽油

滬杭等地解決燃料困難

【新華社上海二十日電】上海中國植物油料廠試製植物油煉汽油已獲初步成績。杭州等地亦已試驗成功，可以解決燃料困難。

上海福州 恢復通郵

【上海人民廣播電台】

滬私營中華機器廠

完成最大鍋爐一部

使用年齡可達三十年

【上海人民廣播電台廣播】私營中華機器廠工人、工程師努力改進技術，完成了最大的鍋爐一部，使用年齡可達三十年，表現了我國工人的技術水平。

青島遣送六萬人

回籍生產

【青島訊】青島市人民政府已遣送「難民」六萬餘人回原籍生產。

各地歡迎滬產業界內遷

蘇北人民政府熱忱幫助 滬產業界前往建廠 短時期內即可實現

【上海人民廣播電台廣播】

太原原料充足銷路寬廣

適合滬產業界前往設廠

太原工業管理處及華北職工總會辦事處負責人聯合發表談話

【太原電】

全線恢復通車

長春到大連鐵路

合理調整

專科以上學校

【新華社南京二十日電】

利民公司啟事

徵租啟事

悔過聲明

聲明作廢

通緝啟事

道歉啟事

華北鋼鐵公司承包鑿井

出兌聲明

劉平山

駱喬弟

張明義兄

賈澤慶

李家倜

遺失聲明

遺失作廢

遺失

聲明

今日大拍賣

農產工藝品製造集成

同學們！開課已屆

機關團體

印人民要求持久和平與民主 反戰販運動擴大
弗魯查巴德群衆大會主張與英絕交

【新華社北平二十日電】塔斯社德里十九日訊：爭取持久和平與民主、反對英美戰爭販子和挑撥者的人民運動的規模，正在印度日益擴大。擁護和平的群衆大會已在弗魯查巴德舉行。會上通過的決議說：「如果帝國主義者企圖使印度變成進攻蘇聯的軍事基地，他們就要受到印度人民的堅決反擊。」「印度工人階級與世界工人階級一起，爲和平民主及社會主義而奮鬥。」會上通過的另一個決議，要求尼赫魯政府立即與英帝國斷絕一切聯系，減少軍費及警察費的開支，給失業者以工作。全印學生聯合會及印度進步作家協會在阿拉哈巴德大學主持擁護和平民主大會，會上印度進步作家協會主席古納德宣稱：印度統治階級已加入戰爭及帝國主義集團，但印度的民主不會站在戰爭販子那一邊。會上發言者一致敦促爲和平及眞正民主而奮鬥。

印度各地人民示威 要求眞正獨立

【新華社北平二十日電】塔斯社德里十八日訊：八月十五日印度所謂「獨立」兩週年紀念日，印度人民舉行了要求眞正獨立的群衆示威。當天，加爾各答學行大會和示威，抗議尼赫魯反動政府的鎮壓政策，並反對印度留在不列顛聯邦內。警察拉斯擊打示威者，數次向示威行列開槍，打傷了若干人。在聯合省、德里、加爾各答監獄及其他若干地方，亦發生了類似的示威事件。在阿馬……監獄的政治犯於「獨立」日舉行了反抗監獄守衛的暴力鎮壓。在孟買、阿里加爾及其他若干地方，印度反動政府在「獨立」日前夕，拉凡奈德倫、孟買，施行大規模搜查，加爾各答逮捕去了三十二人。[illegible]

【新華社北平二十日電】據塔斯社莫斯科廣播十七日評論印度「獨立」兩週年紀念稱：印度與巴基斯坦政治上的所謂「獨立」，只是使英美帝國主義經濟及軍事統治合法化。英國統治階級獲得了新的形式統治印度的權利。他們所受的統治，只是換了兩個英國主義國家的傀儡。印度的國家工人們，由於英帝國主義者的陰謀，英國已自願地結束了對印度的統治。這個謊言是被事實揭穿了。[illegible]

朝鮮人民共和國生產顯著增加
上半年經濟計劃勝利完成
劇院和電影院較去年增加三倍

【新華社北平二十日電】塔斯社平壤十八日訊：此間報紙發表國家計劃委員會關於實施本年國民經濟計劃的報告。朝鮮人民民主共和國國家經濟各部門，都勝利地完成了今年上半年的計劃。與去年同一時期相比較，國營工業企業的總生產量增加了百分之三十四點八，地方工業增加了百分之三百八十，私營工業增加了百分之二十九點三。牲畜數目也有顯著的增加。鐵路載重量增加了百分之二十七以上，養蠶業已有進一步的發展。伐木業增加了百分之二十七點七，汽車和水上運輸也有增加。貿易網已擴張。劇院和電影院的數目增加了百分之十一點三，休養所的數目是去年的三倍。勞動人民的生活標準和對於他們的服務已相當改善，衛生機關的數目增加了兩倍。

【新華社北平二十日電】塔斯社平壤十七日訊：朝鮮人民共和國北部的勞動人民，以農業和文化方面的新勝利，來慶祝解放的第四週年。

今年頭六個月，國營企業的產品增加了百分之七十八點八。物價降低了百分之五，實際工資則有顯著的增加。在農業方面，播種計劃業已超過，農民們正努力擴大耕地面積，提高收穫量，並勝利地完成向國家交納早期穀物的任務。農民的生活水準也有改善。百分之三十五的農民家裡，都裝有電氣設備。

南朝鮮那裡的國民經濟陷於混亂。開工的工業企業數目，僅及戰前的百分之四十四。失業人數已達到一百萬。耕地面積僅是戰前的百分之七十一左右。由於通貨膨脹和物價高漲，勞動人民的處境逐日惡化。

南鮮失業者達百萬 游擊活動遍五十縣

【新華社北平二十日電】塔斯社平壤十七日訊：[illegible]價比共和國北部貴六倍。

不顧傀儡政府殘暴的警察統治與恐怖，南朝鮮人民正加緊反對反動的李承晚政權的鬥爭。南朝鮮境內現在有半數以上的地區，都有游擊隊的活動。在江原道的十個縣中，游擊隊控制的有八個縣，在忠清北道游擊隊控制的有十個縣，在慶尚北道的二十四個縣中，游擊隊控制十四個縣，在全羅南道廿一個縣中，游擊隊在十四個縣裡活動，在忠清南道七個縣裡活動，同時在慶尚南道五個縣裡活動。因此，游擊隊在整個南朝鮮境內的七十個縣活動，在這些地區已包括五十個縣。在這些地區，人民委員會已重新建立起來，土地改革已經實行。

南鮮傀儡政權 日益孤立不穩

【新華社北平二十日電】塔斯社平壤十八日訊：據漢城方面消息，南朝鮮傀儡政府法務部長已命令逮捕南朝鮮偽國會議員六名，所謂「國民會」的其他成員十名，他們被捕的理由是同情人民民主共和國。這證明李承晚傀儡政權日益孤立和不穩。

季里諾返菲
承認美帝「有些沮喪」 罪惡活動進行不順利

【新華社北平二十日電】菲律賓傀儡總統季里諾在赴美從事所謂「太平洋聯盟」的活動後，已於十八日返抵馬尼拉。季里諾雖然獲得了杜魯門「不會放棄」的保證，但畢竟沒有得到多少實際的東西，而國內部的某些分子也表示懷疑。例如現在美國的菲駐美大使柯福，即在十六日對「新聞週刊」記者的談話中，即曾暗示：杜魯門的「感情用事的」保證是不可靠的。季里諾在十六日離開舊金山返國之前，會在該地發表最後的談話，要求「美國不要忽視遠東」，並且說：「美國許多友人對於遠東方面，即使沒有完全灰心，也有一點沮喪。」季里諾的這種低調，反映了他和他的美國主子在遠東進行的罪惡活動，並不順利。

印尼各地反帝示威
紀念共和國成立四週年
主張與民主國家建立友誼

【新華社北平二十日電】塔斯社海牙十八日訊：雖然荷蘭殖民政府的禁令，在爪哇、蘇門答臘及西里伯斯等地，仍然舉行了群衆示威和大會，紀念印尼共和國四週年。示威的主要口號是：「爭取印尼完全自由」，「驅逐帝國主義者」，「爭取與一切民主國家友誼與和平」。巴達維亞的荷蘭當局採取了特別預防措施，但仍然有五萬人參加示威，示威者手執旗幟和上書「印尼的完全獨立和自由」的標語牌。據稱：在示威中，有若干印尼人受傷。期間荷共眞理報評稱：印尼共和國四年來[illegible]印尼人民。

荷共總書記在議會演說
印尼人民決不承認 荷帝哈達間的談判

【新華社北平十九日電】據塔斯社海牙訊：荷蘭國會於十六日辯論印尼問題。荷共總書記格魯特在其演講中，將荷蘭與哈達間的談判，稱之爲在華府之命令下演的下流醜劇。他力稱：談判係背着在民主陣線領導下爭取自由的印尼人民而進行的。格魯特稱：印尼人民不承認在美國指導下的哈達與荷政府間商定的勾當。沒有人民參加的談判或協定是無效的。他要求給予印尼人民以充分的自由，自印尼撤退荷軍。

匈牙利議會通過憲草
拉科西指出新政權屬於勞動人民 保證民族民主權利消滅階級剝削

【新華社北平二十日電】布達佩斯十七日訊：匈牙利國會於十七日討論並通過了新憲法草案。[illegible]

[illegible]

本報特譯
美國壟斷資本家在北非的活動

法共中央委員會委員 里昂·菲克斯

一年以前，美國前任戰略設計局局長多諾汝，在意大利的報紙上曾寫道：地中海是歐洲、非洲及近東之戰略心臟。

所以，美帝國主義對於直接干涉希臘、近東及意大利內政，公開地支持西班牙佛朗哥獨裁者猶以爲未足，也就毫不足奇了；現在它正試圖在法帝國主義所壓迫下的阿爾及利亞、突尼斯及摩洛哥獲得戰略及經濟的立足地。實際上，自一九四七年美帝國主義者即已儼然以這些國家的主人自居了。他們辦法被統治者共謀以助力保持並鞏固其地位。

美國經濟的侵入在摩洛哥是特別明顯，美國托拉斯在摩洛哥正取得一九〇六年阿爾及利亞條約所保證的「門戶開放」政策的充分利益。任何人只要在八十萬人口的卡薩布蘭卡港住幾天就會看到：金元侵略幾乎無孔不入，過多的美國汽車，舖滿了「唯一真貨」招牌，「可口可樂」的廣告也各處皆是。

美國「星」報最近於談到法屬非洲殖民地問題時，曾道出許多重大工作亟待完成，以便獲得迄今仍未開發的、具有廣大發展機會地區的原料及農產品的輸出。「星」報甚至於指出怎樣作這件事的方法，它說：「這些方法所需要者爲投資，而法國卻無力供給。」如是，該報暗示美國投資團體之出路。

法國政府並未等待美國壟斷資本家提出他們的建議。它在杜魯門發表關於開發世界「落後區域」臭名狼藉的「第四點」計劃以前，就表明了它自己的態度。一九四九年一月十日，法財政經濟部即曾正式宣稱：「[illegible]政府將歡迎與我們有悠久友誼傳統及在商業問題上具有共同意見的各國私人資本在摩洛哥投資。」

但是，這個公開的呼籲不能滿足美國壟斷資本家，這些壟斷資本是急於整個的控制摩洛哥的經濟。

美帝國主義者將加緊侵入北非，此事已勿庸置疑。美國商人正在「開發」着阿爾及利亞、突尼斯及摩洛哥。在美國大工業家乘虛而入的堪塔羅將軍訪問之後，國際復興銀行副經理蓋納斯也來非洲，他聲稱：他正遊歷這個國家，以便確定急需財政援助的各種計劃，同時也有可能與地方當局進行討論。

整個的工作是打算實現法國官僚所希求的北非工業化「四年計劃」。這個計劃中一九四八——四九年預算所預定的信用貸款總額爲八十一萬億法郎。其中四十三萬億法郎用在阿爾及利亞，二十七萬億用在摩洛哥及十一萬億用在突尼斯。這些信用貸款的大部分，來自大規模的私人投資，將用於財政軍事計劃：如建築戰略公路、港口及鐵路、機場（四十個在阿爾及利亞，十四個在突尼斯）及開發天然資源的設置。按照這個「四年計劃」，磷酸礦產量在一九四八年至一九五二年將自五百五十萬噸增至七百六十萬噸；鐵自二百八十萬噸增至四百三十萬噸；錳自五萬三千噸增至十七萬四千噸；鉛自二十萬噸增至五十萬噸。

這計劃的眞正目的是利用「幫助開發落後地區」爲掩護，美國壟斷資本則於背後盡量攫取並將其預謀戰略原料的暴行合法化。過去幾年來美國壟斷資本在這一地區所企求的政策，正是「四年計劃」的機會而逐漸增強。一九四二年十一月盟軍登陸後，壟斷資本家已獲得了實際壟斷特權。一九四七年四月，三個美國財政集團已控制摩洛哥當地鉛礦的「摩洛哥環球採礦協會」。從那時起，大量的美國投資已侵入了採礦工業。一九四八年十二月素有投資百分之六十五的兩個公司（貝殼與海灣石油公司），獲得了第一批摩洛哥、阿爾及利亞及突尼斯新發現的油礦特權。美國在北非計劃的第一目標，是利用摩洛哥、阿爾及利亞及突尼斯作爲進攻蘇聯及人民民主國家之基地。

實則，美國從未放棄大戰期間（從一九四二年至一九四五年）所佔領的軍事基地。一個典型的例子就是美帝仍然佔領着摩洛哥的凱尼特港（摩洛哥）。一個大規模的空軍及海軍基地，在一九四八年開始時期，據說美國會把這基地轉移交法國當局。但這移交只是表現在將美國旗子換上了法國旗子；美國的官員戴上了「專家」之稱號。換言之，什麼也沒有改變。一條長的滑道仍存數千美國人、大量的飛機，及重轟炸機。最近已在這裡建立起（超過三、〇〇〇公里）的滑跑道。

北非的軍事建築快速地向前進行。一九四七年十二月阿爾及利亞共產黨機關報「自由」曾刊登說：所有關於空軍及海軍基地的秘密文件已經依照法國國防部的命令移交給美駐阿爾及利亞的領事。關於這一指控，沒有聽見任何官方否認。

一九四八年七月法政府曾宣佈一個「軍事行動計劃」，在約因將軍領導下已在北非準備。永久性的作戰司令部正在建設中。

去年十一月，美國高級官員視察阿爾及利亞的雷達設備。數週後，法軍事當局復徵詢各地空軍司令部，問他們能供應多少美國兵及官員。

在突尼斯，美海軍官員時常「訪問」比塞大海軍基地及菲瑞維爾的兵工廠，同時，運載炸藥的火車不斷開抵比塞大附近的西底亞姆亞地方。

一九四九年六月中，阿爾及利亞、突尼斯及摩洛哥、突尼斯及摩洛哥法政府代表[illegible]會議。[illegible]

北非的人民，像所有被壓迫的人民一樣，已明瞭爲爭取和平而鬥爭是與他們的民主鬥爭，同時也與反對帝國主義的鬥爭密切相關。[illegible]

（麥野譯自六月一日「爲持久和平與人民民主」）

格拉姆斯山區
希民主軍挺進敵後

【新華社北平二十日電】塔斯社布加勒斯特十八日訊：自由希臘廣播電台報道：希臘民主軍總部公報稱：民主軍部隊在格拉姆斯山區內，仍在後方進行[illegible]。

[illegible]較小的部隊，在格拉姆斯山區，以進行規模較小的戰爭。人民民主軍繼續集中人力與裝備，統帥部的計劃，依照最高敵後，現正頑強地[illegible]。

鐵托集團和美帝一起 公開支持雅典反動派

【新華社北平二十日電】[illegible]

英法憲法長外密談 圖瓜分前意屬殖民地

【新華社北平二十日電】[illegible]

北平市人民政府稅務局通告

（卅八）平稅字第［937］號

[illegible]

附：稅款代收處名稱地址表

所屬分局	代收處名稱	代收處地址	分局管轄行政區
第一分局	一中國人民銀行北平分行東城辦事處 二中國人民銀行北平分行東四分理處 三中國人民銀行北平分行東單分理處	王府井大街八十九號 東四南大街十七號 東四北大街五十六號	一、三、七區（東交民巷）
第二分局	一中國人民銀行北平分行西城辦事處 二中國人民銀行北平分行西單分理處 三中國人民銀行北平分行西直門分理處 四合作銀行西長安街分理處	西單北大街二〇八號 西單北大街三〇一號 西直門大街五十三號 西長安街一〇九號	二、四、七區（西交民巷）
第三分局	一中國人民銀行北平分行南城辦事處 二中國銀行 三花市大街郵政第十二支局 四三里河郵政第二十四支局	崇外大街五十二號 西交民巷三十七號 花市大街 三里河	八、九區
第四分局	一交通銀行 二交通銀行兌換所 三琉璃廠郵政第十四支局 四果子市郵政第十五支局	西交民巷四十四號 西交民巷八十八號 琉璃廠 果子市	十、十一區
第五分局	北平市稅務局第五分局 合作銀行東四分理處	西大街小街竹竿巷四十二號 東四育大街一六七號	老十三、十四區
第六分局	北平市稅務局第六分局	黃安門驗路南	老十五、十六區
第七分局	海淀合作銀行分理處	海淀西大街七十九號	老十七、十八區
第八分局	北平市稅務局第八分局	德勝門外馬甸村四十二號	老十九、二十區
第九分局	一中國人民銀行北平分行前門大街分理處 二前門大街郵政第四支局 三打磨廠郵政第十三支局	前門大街一一四號 前門大街 打磨廠	十二區
第十分局	一中國人民銀行北平分行北城分理處 二西四丁字街郵匯局西城辦事處	地安門外大街六十四號 西四丁字街	五、六區

局長 趙子尚
副局長 彭濤

北平市人民政府稅務局佈告

平稅二字第一八一二號

中華民國三十八年八月十七日

局長 趙子尚
副局長 彭濤

新華總社徵求報刊資料啓事

[illegible]

河北省立農學院附設專修班招生啓事

東北實驗學校中學師資部北平招考揭曉

育華中小學招生

新生中學第二院 招男女生

山東中學二院招生

明明眼鏡公司 夏季大減價

驗目配鏡 光度準確 水晶眼鏡 保眞保賤 地址：北平西單北大街路東

中國人民革命軍事委員會電信總局通產聲明

河北省立醫學院通告

燕山中學

燕冀男女中學

立達中學

培德中學 招生

競存中學招男女生

盛新女中

進山高商 會計訓練班

平民中學

濟華獸醫訓練班招生

新華中學

培德中學

正風女職招生

成達中學

法勤中學

商育中學

進德中學

崇實中學招生

民國中學 設有免費半費辦法

嵩雲學招生

求實中學招生

大陸駕駛 招17期生

防火新貢獻

新中國消火器製造廠 北平市西四南大將坊胡同十四號 天津辦事處

售 經

品藥 料劑 試學 原化 工業 理醫 分析 化學 儀器 原料 歡迎外埠函詢函購 復興化學商行 北平 西四牌樓北 電話 1007.2283

平市半年來的衛生工作

【本市訊】北平市衛生局上半年的衛生工作，獲得很大成績。二月中旬接管開始的時候，首先接管了市衛生局及其所屬醫院、衛生所七處，其他醫療機關八處，清洗了反動分子及貪污分子，爲開展今後工作奠定了基礎。

接種牛痘廿九萬人　預防注射卅六萬人　消毒噴射四千餘處

在防疫工作方面，首先是進行牛痘接種，自三月起，預防注射等。……自六月十一日起展開夏季防疫工作，以霍亂預防注射爲主，積極進行預防注射，在城區設立了衛生局、衛生所和私立醫院等一百八十二處注射站……。

清運垃圾廿萬噸　除積糞廿八萬斤

免費治療三萬餘人　五萬學生檢查健康

展開各種衛生宣傳　舉行衛生展覽大會

在進行衛生宣傳方面，爲了普及市民衛生知識，採取了各種宣傳方法，計開辦衛生展覽會一次，參觀者十七萬……。

工作效率空前提高　人員減少成績增多

半年來在人民政府領導下工作效能與偽衛生局已顯然不同。……

切實執行各界代表會議決議

平財委會決設兩機構　指導全市產銷　取締奸商整頓糧布市場

【本市訊】北平市財經委員會於昨（二十）日舉行會議，研究並討論各界代表會議有關財經部門的決議。出席者有合作、貿易、銀行、企業、工商各財經部門負責人十餘人。會上一致認爲：代表會的決議，必須切實執行，各單位應依據議案訂具體計劃。並針對「加強生產指導」與「加強市場管理」兩個議決案作了詳盡的討論。爲提高產品質量，減低成本，打開銷路，決定設立生產委員會與貿易指導委員會，取締奸商投機，整頓糧食、布市場，並決定先從整頓糧食交易所及紗布交易所著手，同時加強檢查工作。

研究私營工廠生產　準備確定指導方案

平工商局開十九個同業公會代表會

【本市訊】北平市工商局爲貫徹執行平市各界代表會議關於加強私營工廠生產指導的決議，昨（二十）日特召集參加平市工業會的十九個同業公會代表開會，彙報各業生產情況，以便研究，確定具體指導方案。會上各代表分別報告目前各行業原料、生產、銷路的情況和問題。……

創造工具有功　十二工人受獎

七十兵工廠昨盛會

【本市訊】七十兵工廠昨（二十）日下午舉行生產創造獎功大會。受獎者計有傅萬煜、張德山、李宏庭、王謙、張志山、趙玉純、林玉春、劉世賢、袁鴻賓、門子銘、吳鋒等十二位。……

戰場勇士建設英雄　某師全體動員　修復古城濠洞

【本報訊】北平歷史古城上的創傷，爲了修復，華北軍區某師昨（二十）日起全體動員，補上城牆上的壕溝、漏洞。……

印刷品等可寄蘇聯

【本報訊】北平郵局自即日起開始收寄寄往蘇聯及東歐各新民主主義國家的印刷品、新聞紙和書籍、該項郵件一律發往滿洲里轉運。（北平郵政管理局公衆服務組）

教職員學習會今日結業

【本報訊】本市中小學教職員暑期學習會定於今（二十一）日上午八時在四存中學舉行結業典禮……。（暑期學習會）

氣象台

二十日氣溫
最高：三一·八度（十四點四五分）
最低：一八·八度（六點）
天氣預報：二十日十八時起二十四小時內
天氣：陰晴相間有雨
風向：偏東
風力：和
氣溫：無大變化

「北平青年」繼續出版

【本市訊】青年團北平市委會及北平市學聯合編刊的「北平青年」，原刊北平解放報……

抗議蓋斯傑暴行

平學聯致書聲援天津同學

【本市訊】北平學聯爲法僑蓋斯傑非法囚禁天津法附中同學事件，昨（二十）日致函天津學聯，原文如下：
天津法僑蓋斯傑非法囚禁津法附中同學的消息傳來後，北平同學無不憤恨異常。……我們堅決支持你們的行動，以堅決的鬥爭向帝國主義作鬥爭！
北平市學生聯合會
八月二十日

鐵道部職工維護革命秩序　檢舉反動分子

已有四十六名自動登記

【本市訊】中國人民革命軍事委員會鐵道部自開始反動分子登記以來，自八月四日至十二日，已有反動黨團區級以上負責人及特務分子等四十六名自動進行登記。……

各區分設生產委會　領導農民準備秋收種麥

郊區各區長聯席會決定

【本市訊】市府郊區工作委員會，爲加強領導郊區生產工作，日前召開各區區長聯席會議，決定各區分別成立生產委員會……

大批糞乾麥種即將貸發

消防龍頭　不應私自使用

編輯同志：……

李謙益同志匯款延誤問題

一平郵局公衆服務組答覆

簡覆

人民電台今晚要目

福州贛縣等地　與本市電報暢通

【本報訊】本市與福建省福州在十七日正午放後，即用最迅速的方法通報……

減低收費改進業務

平電信局執行電信會議決定

【本報訊】自華北電信會議後，北平電信局即根據會議決定，取消、減低了一部分收費，……

保障公家建築安全　防止不法營造商偷工減料

建設局加強檢查管理

【本報訊】北平市解放以來，某些公家建築工程，因主管機關未經登記的營造商包做，……

經濟新聞

便利商戶採購出口物資

津中國銀行埠際進口押匯業務日有改進

資金限額押匯地點均予放寬和增加

【天津訊】本市中國銀行埠際進口押匯業務，最初僅有張家口一處，最近已增加濟南、唐山、北平三地。……

折實儲蓄今日牌價

石市貿易公司半年工作成績　充分供應全市糧食　嚴厲打擊奸商活動

【保定訊】石家莊貿易公司近半年來，在調劑物資、穩定物價、保證供給等工作上獲得相當成績。……

北平青島間開始通匯

【本報訊】北平人民銀行與青島間已開始通匯……

滯留關外大批雜糧　將自瀋陽運津

【天津訊】自津東行火車已通錦州……

湖北武穴貿易公司　供應農村日用品　換回特產運銷外地

張垣供銷社擴大紡毛　供應天津地毯業需要

計劃八月份生產毛線二萬斤

換交據票日昨

交換張數 162
金額 214,623,515.66
差額 103,795,591.63
退票張數 一二
金額 一一
內容 一一

各地行情

（北平、上海、天津、太原、唐山、張家口、石家莊等地市場價格表，字跡過小不清）

星期文藝

第十四期

目錄：

雙脚跳和迷迷笑……孔·袁
學詩斷想……紀初陽
王銀生帶路取北峯……苗培時·曹子戈
旗伴……蘇·潘諾瓦著　蘇齡譯

「雙脚跳」和「迷迷笑」

·孔·袁·

一

在延安的時候，我們曾經到五鄉去，幫助選舉。在區上，就聽得有人說：「五鄉有個好鄉長，叫雷保生，工作很積極。不論上級給他什麼任務，他都能完成；還完成得特別早。比如：你限他十天，他五天就完成了。」他還告訴我們：「這雷保生，眞是實心革命的人！土地革命時代，他帶了三次花；後來又被白軍捉住，給他『戴火帽』，就是用鐵的火蓋，燒得通紅，在他腦上一扣，頭髮全燒光，皮肉稀破爛……他可死咬住門牙，沒有招認一句話。」可是區長說：「這雷鄉長，也有嚴重的缺點，老百姓叫他『雙脚跳』！」

到了五鄉，我們見到雷保生了。他不過三十歲模樣，又瘦又長，戴着破軍帽，穿着發了黃的黑制服。說話，沙嗓子，很直爽。黑蒼蒼臉兒，右太陽穴有個槍傷：明光光的疤痕，使右眼角吊起，右眼珠突了出來。他吃力地看着介紹信。一看完，可就高興極了，說：「來得正好！來得正好！明天開大會，檢查政府工作，你們就參加。」我們很奇怪：別鄉剛開始，這鄉怎麼進行得這樣快？他很有自信地說：「沒問題！一切都照『鄉選指示』辦的。宣傳動員，訪問登記，什麼都作過了。」我們問：「訪問老百姓中間，發現了什麼問題？」他說：「咱鄉沒問題！老百姓對我個人呢，也一滿沒提什麼意見。」他坦然地說着，很愉快。

二

第二天，群衆大會。在學校的院子裡，男女老鄉們鋪着席子坐在地上，雷鄉長站在長桌後面報告過工作，就該老百姓檢查、批評了。雷保生說：「我有什麼缺點，你們只管說！這是爲我好，我決不臉紅。」可是，大家笑着，有的低着頭，沒有人起來說話。雷保生急了，彎下腰瞅着大家問：「怎麼啦？嘴裡可不能長青草啊！」

一句話沒落音，就有一個寬肩膀、略有些駝背的農民，笑嘻嘻地站起來。他的棕色臉上，顴骨像楓葉一樣紅；頭頂可禿了，腦後留着半圈頭髮。他一面摸着黑一黑的鬍鬚，一面含笑地對我們看了一眼，就批評起來。可是他的態度很溫和，語氣很婉轉，是說雷鄉長很吃苦，很努力，一滿爲咱老百姓服務；就不過脾氣大，性子急，說話冒，辦事沖，對群衆強迫命令，工作上缺乏方式。他舉了一些生動的例子，說得大家都笑了。末了他說：「我知道，大家意見是有哩，好比茶壺裡煮扁食：肚肚裡有，就是口口裡倒不出來。」又引起一陣笑聲。接着，就有好幾個人說：「我也來倒扁食！」都搶着發表意見。

有一個叫做王三的小個兒農民，提起了雷保生組織的「大變工隊」，說他感到不便，當時沒參加；自個兒趕牛上山，可是遠遠地，雷保生氣洶洶地追來了，嚇得他撇下牛，趕忙跑。雷保生直追了幾架山，才把他一把抓住，拉到變工隊去；可是山坡上，變工隊的人早都跑光了。王三還說：「天下那有這樣大的變工隊，還死逼着要參加的！簡直是：……唉唉……」他哭喪着臉兒這麼一說，可把衆人笑壞了。我們注意到，雷保生的臉兒，早已漲得可怕地紅；他坐在那裡，眼睛對着王三瞪着。我們就低聲地勸他。可是，他忽地一跳三尺高，直指着王三罵：「你這自私自利的傢伙！不想參加變工，你還破壞？」

幸喜那個紅顴骨、黑鬍鬚的農民，笑嘻嘻地調解說：「雷鄉長的意思，可也對着哩。他叫我們變工多打糧，是要大家吃得胖胖兒的！往後變工隊只要不搞得太大，自願參加，自由結合，那就好啦。我看現在扁食已經倒空，肚子該餓了吧？我提議，咱們回家吃飯，再來開一會！」大家一看日頭當了頂，笑着一聲吼：「同意！」就休會了。

三

原來那個紅顴骨、黑鬍鬚的農民，叫劉明德，是個村長。這人工作負責，細法，很有耐性；待人最和氣，群衆關係挺好；大家叫他「迷迷笑」。下午提候選人的時候，他首先就被提了出來。可是，有些年輕的農民表示反對；嫌他作事慢，嫌他認字少，嫌他是個新幹部，沒當過鄉長，缺乏經驗；說他一村的事兒能辦好，一鄉的事兒怕担當不起。

他們數了雷保生的許多好處：雷保生是個包公，鐵面無私；一是一，二是二；該說就說，該罵就罵。應當往西走，決不朝東。徵公草，派牲口，哪一樁不辦得公公道道？又是個老革命，經驗大。最近調走了鄉文書，他一個人就作兩個人的事。……

（此段以下至第四節前，原件字跡模糊，僅能辨讀片段：）……說那些要老百姓……上級……叫他當鄉長……工作完成不好，……就說棉花。咱們：「你們說不會種棉花；我」

老劉他去找棉花技術學了本事，回來挨家挨戶地教，還到一家家的地裡去，一看一看的。今年棉花收了多少？你們說：「是老劉的功勞！」……婦女們都說：「對着哩！」……

……「迷迷笑！一定要迷迷笑！」「不！咱就要雙脚跳！」……「只要迷迷笑！」「雙脚跳！」「迷迷笑！」兩派人爭了個不可開交！

四

選代表那天，候選人在窰裡坐成一個半圓形，人人臉朝牆，背後放一個碗，碗口用紙糊住，紙上只開一個小洞洞，預備投豆豆的。雷保生和劉明德也坐在裡面。原來照規定，他們都是要選了代表，再由代表選鄉長的。這時候，雷保生很不安，時常側轉過他那瘦臉兒來，吊起的眼皮下面，突出的眼睛好像在說：「不要他了！」看來他是很担心老百姓「不要什麼」；劉明德可穩穩地坐着，寬寬的肩膀，一動也不動。

在窰外，有些老百姓都很緊張，一個個都想知道這次選舉究竟怎樣，有的贊成雷保生，有的擁護劉明德，都在談論。

一會兒，豆子發給了；每個選民都是一樣的幾顆。點名的人在窰裡一齊嚷，外面人群就騷動起來，一個一個跟着名字進去，投豆。……

五

轉眼就開代表會了。是在學校的教室裡。四面牆上貼了許多紅紅綠綠的標語。……

六

……

（續）作鄉文書。鄉文書就和副鄉長一樣，實際上你還是個鄉長哪！」……

……雷保生去了。……他就立刻去親熱地和他握手。

一九四九、八、一八抄。

學詩斷想

紀初陽

之一

勞動人民是熱愛自己、能夠充份地表現他們自己的思想、感情的詩歌的。……

「兵農合一」眞正好，
不長莊稼光長草，
看着土地耗荒了！

「兵農合一」聚寶盆……

他們又唱了：
閻錫山完蛋啦，
兵農合一不辦啦，
聚寶盆打爛啦，
搖錢樹折斷啦，
十二個高幹沒飯啦，……

上午當了兵，
下午當了保備兵；
上午出了陣，
下午就保不住命。……

……

王銀生帶路取北峯

（大鼓段）

苗培時·曹子戈

解放軍打下了華陰縣，
漏網的匪軍跑上華山，
這華山的地勢眞險要，
山頭高插入雲端。
四面的山崖千百丈，
山猴子來爬也難上，
通山上只有那彎彎曲曲一條小路，
被匪軍封鎖的嚴上加嚴。
匪軍旅長韓子佩，
在山頂拍着胸脯吹大言，
看看你解放軍的本領有多大？
保險你插上雙翅也飛不上山。
山上匪軍暫不表，
回過頭咱單說解放軍的勇士們來探山。
劉吉堯領着六個偵察參謀把頭帶，
李偵察員一個個精明又強幹，
都是那二十多歲的青壯年。
他們出來了三天整，
爬過了大山小山不知多少山，
走了多少村莊問了多少個遍，
連一個路影也不着邊。
那一天又坐在山脚下，
大家想法把話談。
忽然大家抬頭往南看，
有個人急急忙忙跑的歡。
偵察員一看很奇怪，
這人到此爲那般？
悄悄地低聲作準備，
防備着臨時出事端。
說話間那個人來的快，
原來是一個樵夫到跟前。
這樵夫跑的臉紅氣發喘，
仔仔細細上下看，
「諸位是不是解放軍？
有什麼事兒到深山？」
劉參謀回答「是是是！
爲打那山上的蔣匪到這邊。
幾天來不知走了多少路，
當地的老鄉也問完，
上山的路子找不見，
我們這裡正作難。」
樵夫聽罷把頭點，
睜大了兩眼上下翻，
將偵察員看的發了楞，
樵夫含笑走上前，
緊緊拉住劉參謀的手，
「同志們，同志們，
請到我家裡咱們慢慢的談。」
樵夫頭前把路帶，
七位勇士隨後邊。
劉參謀一邊走着開言道：
「老鄉你聽言，
你姓字名誰弟兄幾個，
那個村莊把家按？
高堂父母可全在，
家裡生活靠那般？」
樵夫慢慢開了口：
「諸位同志聽我談，
提起家來家不遠，
住在那兩岔口村子裡邊。
王銀生就是我的名和姓，
祖輩打柴在華山。
不提起了老爹爹還罷了，
提起了老爹爹好心酸；
四年以前有一天，
老爹爹賣柴進華陰縣，
老人家正在街上把柴賣，
一群胡匪闖到跟前，
二話不說把柴搶，
一挑子柴火搶了個乾，
搶走柴火還不算，
又把他打倒在地平川。
老爹爹回家又急又氣就得了病，
茶飯不吃歸西天。
要上華山我知道路，
我情願帶路爲伸冤。」

邊說邊走來的快，
來到銀生他家園。
王老太太知道了這件事，
眉開眼笑心喜歡。
從鄰家借來一條大繩長十丈，
「叫聲我兒細聽言，
上『天井』繩子要牢牢拴，
山上的道路你要仔細記心間。」
天到中午吃過飯，
銀生頭前帶路上了山。
山高坡陡羊腸路，
怪石嶙峋左右彎。
荒草漫漫人絕跡，
落葉層層鳥聲喧。
山泉奔放嘩喇喇地流清水，
松柏成林蓋住了青天。
偵察員老王性情燥，
過見這路眼睛氣圓。
慢慢走來他不耐，
邁開大步往前竄。
覺着脚下一鬆動，
身子一歪人要翻。
他急忙抓住樹枝子，
誰知道樹枝子乾，
只聽咯巴一聲響，
老王摔了個脚朝天。
衆人一看哈哈笑，
「哟！老王，屁股一定摔成兩半邊。」
那老王又氣又笑忙站起，
頭也沒抬向前走，
衆勇士翻山過水來得快，
有一座數百丈的絕壁立在面前。
看看前面絕了路，
王銀生開了言：
「大家看山崖上面那個黑洞，
從下邊看去『天井』一般。
咱們要順着『天井』爬上去，
那上面有條小路通山巔。」
衆人聽罷把頭點，
好銀生把帶來的大繩套在腰間。
只見他兩腿又開雙手用勁，
兩脚撑着兩邊爬的歡。
王銀生上「天井」好有一比：
好比那猴子偷桃上樹尖。
不大一會人不見，
一根繩頭落下邊。
劉參謀抓住繩頭往上攀，
兩脚離地人倒懸。
七個人一個一個吊上去，
上面的山路行更難。
衆人一心齊加勁，
慢慢爬來慢慢攀。
爬過一個山來又是一個嶺，
過了一道溝來又是一個灣；
溝連着溝來溝不斷，
山靠着山來山萬千。
路上的石頭把脚絆，
路旁的荊棘扯衣衫。
千辛萬苦爬過一個嶺，
又有個石壁把路攔。
看着雖然不很險，
沒捉沒拿怎到上邊？
王銀生開言不待慢，
要說爬上也不難。
打柴採藥二十多歲，
成年論月在山裡鑽。
王銀生說罷往上爬，
登着石縫到了上邊。
把繩子拴在樹樁上，
同志們扯着繩子上了山。
上山向北又走了一里路，
一道深溝入地穿天。
溝上面飛崖突出山勢壯，
溝下面看不到底的萬丈深淵。
衆斜坡有着一條路，
那道路沒有半尺寬。
同志們小心謹愼不敢喘氣，
提心吊胆身靠着山。
王銀生把大家來鼓勵，
總算又過了這難關。
衆同志咬牙再加勁，
眼看着太陽落下山，
趁着天黑急趕路，
一口氣摸到了北峯邊。
同志們有的鞋子磨透底，
有的衣衫扯半邊；
有的腿脚都擦破，
有的皮肉冒血紅鮮鮮；
手脚擦破用布裹，
皮肉出血綁帶纏。
越過那敵人四道封鎖綫，
衆人一個一個心裡高興眞喜歡。
王銀生低聲把劉參謀叫，
右手一指指正前：
「那邊有座祖師廟，
北峯的匪軍住裡邊。」
劉參謀聽罷把頭點，
心裡暗暗打算盤。
四方八面圍廟院，
大家同意殺向前。
劉參謀提槍奔正面，
那廟門關的嚴又嚴，
他咬牙用盡生平力，
脚踢廟門衝向前；
只聽咔嚓一聲響，
兩扇廟門被踢翻，
嘩啦一聲開了火，
衝鋒槍聲響撼山。
「繳槍不殺快反正」，
震天的口號喊的歡。
槍又響來人也喊，
夢裡的匪軍亂了營盤。
這一個褲子找不見，
那一個拿着小褂當鞋穿。
有張三嚇的渾身打冷戰；
那李四光着屁股就往供桌底下鑽。
匪班長叫大家赶快跑，
不辨東北與西南。
匪兵們一個一個破了胆，
槍在手裡摸不着栓。
劉參謀殺到屋子裡，
叫道「匪軍聽我言，
繳槍不殺寬大政策，
快快投誠莫遲延。」
二十多個匪軍繳了械，
解放軍控制了北峯巔。
那韓匪在西峯傻了眼，
越思越想摸不着邊。
這華山四面絕崖高千丈，
一條小路封鎖嚴；
插翅也難飛上這山嶺，
解放軍到底怎樣上的山？
到如今解放軍佔了北峯地，
居高臨下奪取了戰爭主動權。
眼看着我這西峯成死地，
要想守住難上難。
韓匪萬般無可奈，
帶領着嘍囉下了山。
扯起白旗當俘虜，
解放軍奪取北峯故事傳。

旗伴

蘇聯　潘諾瓦　著
蘇齡　譯
曹靖華　校

第一部

第一章　夜

達尼洛夫

「什麼噴頭罩？」

「淋浴的噴頭罩。」她解釋得很含糊，可是他很喜歡這把戲。

「呵哈！」他明白了，「當淋浴的時候，戴上罩子，好看一點嗎？」

「是的，」她回答着，「只可惜這只是一些紗，要是綢子就好了。」

「是的，要是綢的就好了，」他輕輕的說。「可是紗布可以用藍顏料染一下——就成了。」

「天藍色的綢子當然要好些，」穆恆娜說，「還有，你知道，假如有紅墨水，那多好呢，一擦上水，就成了粉紅色了。」

「我們買紅墨水吧，」達尼洛夫允許着，「一碰見舖子我們立刻就買。」

這個紅髮的女子逗他樂起來了。他微笑着，由那吱吱嘎嘎的走廊裡過去了。有三層吊舖，沒有任何的隔壁。像醫院的大廳似的寬敞，漆成了白色。不知怎的，總想從這些小孩床似的罩着網眼布的吊床跟前，很快的走過去。

到那車廂的末尾，是一輛普通的車廂，隔離車廂。他到這兒來了，這兒是他視察的主要的目的。他感到這兒很糟糕。

他在隔離車上，沒有遇到值班的。在發電室門口站了一會；有說話聲，可是聽不清說些什麼，軋軋的輪聲在攪擾着。

他開了門。沒有嚇着一個人，只有值班的士兵郭列梅站了起來，旁的人依舊坐着。發電室司機克拉錯夫把一張牌往桌上一打，把紙牌放下了。車輛修理匠普洛……

「不！我的，老兄。梅花是王牌。」

……

（未完）

塔拉諾瓦插圖

重建大同炭礦

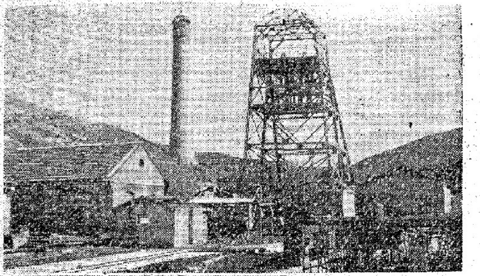

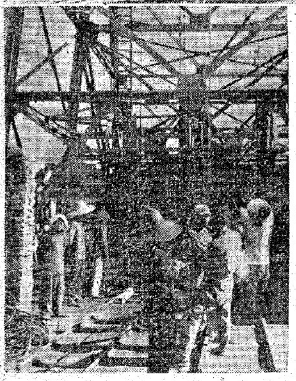

◆新鋼絲繩通過後，機務組緊張上繩。
◆汽車高工復工了，翻輪也跟着忙起來。
◆永定莊礦廠。
——林巍攝——

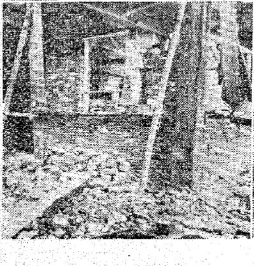

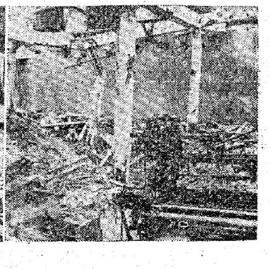

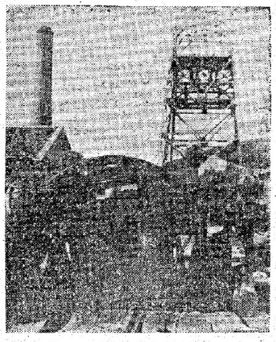

◆大興紗廠工人緊張進行修復工作。
↙進行重建廠房的大興紗廠。
◆大興紗廠被炸後的廠房和機械。
——大興紗廠來稿——

◆毛主席在北平各界代表會上。——張力攝——
◆周副主席在北平各界代表大會上講：「將革命進行到底與建設新中國。」——張力攝——

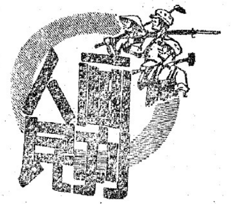

第五期

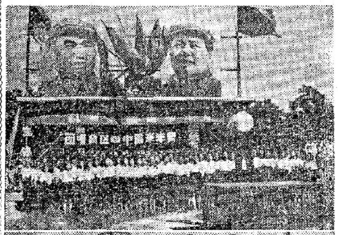

◆青年學園結業式，歌詠比賽。

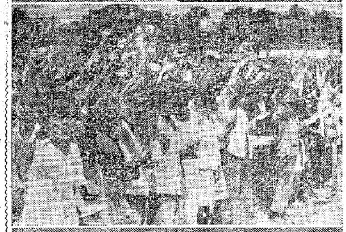

◆青年學園新團員宣誓入團。

◆青年學園結業式運動會器械操。——鄖琦攝——

◆「滾出去，惡魔。」周山作

◆天津市乞兒在人民政府領導下組織了勞動大隊和秧歌隊。——牛畏予攝——

華北影片經理公司主辦
今日早場（第十四屆）
票價一律 五十元
今日九點半開映
國民北洋九時開映 大觀樓解放九時映
蟾宮 萬里航程（華文）
國民 青春旋律（國語）
大觀樓 海軍暴動（華文）
大都市 宣誓（華文）
新新 烏克蘭（華語）
中央 鋼鐵意志（華文）
解放 烏克蘭
大光明 鋼鐵意志
北洋 我們的心（華文）
勝利 我們的心

解放影劇院
東四口市燈原建國東堂
今日獨家大偉貢獻 金獎出品
燦爛生活（即偉大生活）
烏克蘭
星期日早場九點開映 七彩對白華語
本院自經修建以來，對設備無不精益求精……

崑崙新獻
主演 上官雲珠 藍馬 吳茵……
編導 沈浮
萬家燈火原班人馬
希望在人間
美琪今日早場九時半 浪漫水手
國民 美琪 中國 北洋 蟾宮 大觀樓 大都市 大
今天七號公映

函購郵購特批廉
金星46 金星28 26
英雄、新民、派克藍寶石筆透明筆
優良國產自來水筆總滙
酬答各界主顧 再減價三天（過期價格調整）
上海金筆 上海文化 上海華文 上海金城 新華金筆……
新華金筆行

華泰電機行
電泡
工廠
滅火機
效力最大 消防利器
政府備案許可 各部門承認 一致贊許採購
總銷處 華泰電機行
前門大街路東 電話七局1638 2281

只限三天有效 過期恕不通融
優待空前 買一枝送一枝
主顧盛學 送一枝
外埠函購兩枝起碼郵費五百
★金星英雄新民勝利各牌金筆應有盡有★
△憑以往廉美之聲譽▽
44 皇冠式套金尖筆二千七百元
特製色牌51型金筆二千八百元
超級51型金套金筆三千八百元
△作今日便宜之保證▽
上海特新世界金筆只售三千元
甲種超級色牌水筆二千一百元
上海畢標冲金尖筆一千五百元
附送辦法
★美利金筆行★
前門外西河沿東口287號（營業部）

公營企業部
華北化學工業公司籌備處北平營業所啟事
本所八月一日成立原定於同日開始營業惟因天雨及運輸關係未能將本公司各種產品及時運平應市辱承枉顧抱歉殊深敬希諒察茲為供應各界需要已自津起運來平下列各貨歡迎選購
三晶牌 石膏 硫化碱 固體燒碱 洗滌鹽 再製鹽
桃牌 豐收牌骨粉 硫化碱 硫化青 鹿頭牌硫化碱
天工牌 骨膠 漂粉 國花牌肥皂
如承購本公司其他產品向本所接洽可以代定
本所 地址：東單北麵胡同四十號 電話：五局四八四九號

最新貢獻！
（注意演期演地）
北平電影製片廠第三號記錄片
★ 百萬雄師下江南 ★
又是一部有歷史意義的寶貴材料
白帆如箭衝破長江天險！
紅旗招展解放京滬全線！

最高藝術新級影片
可愛的莫斯科
又名久仰的莫斯科

昨日狂今日四二 滿今晚早場 大華八點
獨家上演諜報神秘勇探武打驚險緊張百倍
負責保證 精彩十倍
秘密客
（即波蘭游擊隊）
片印詳細中文字幕
神駝馬
今日早場特選五彩

同樂 中和 大光明 明星 中央 真光
十大巨星領銜會演
白光 王丹鳳 黃河 陳娟娟 嚴俊 龔秋霞 韓非 項堃 衣雪艷 陳天國
十年難得一部
珠光寶氣
銀壇理想陣容
一九四九年巨片冠軍

吉祥 三慶 李桂雲 萬里長城 張雲溪 張春華 黑銅錘 臥虎溝
華樂今晚 珠簾寨 楊猗衣 挑簾裁衣 打龍袍
民主明晚 盜御馬 連環套 盜鉤 打漁殺家 太君辭朝
中山公園音樂堂 刺巴杰 駱和巴 趙雲 葉穆穆
民主 趙燕俠 女起解 玉堂春 加演東方夫人
新新都 克島血戰記
中華 滿城風雨
紅樓 古屋 魔影
明星 十大 珠光寶氣 母與子 明星
平安 常寶堃 狼

熱鬧緊張・傳奇巨片
印度墳墓
即將上映・最新出品

蘇聯新奇有趣童話片
水晶鞋
即將上映

（注意演期演地）
蘇聯最新出品
高山探險

勝利
淮海戰役
解放太原
新聞簡報